

Visite nuestro sitio Web en  
[www.arp.org.py](http://www.arp.org.py)



## ASOCIACIÓN RURAL DEL PARAGUAY

### WEB CLIPPING EXPRES

MARTES 4 DE JUNIO DE 2013

#### ABC COLOR

#### **El Indert, a punto de concretar un nuevo presunto negociado por US\$ 10 millones --**

El Indert está a punto de concretar la compra de 3.881 hectáreas en el departamento de San Pedro por la friolera de 43.238 millones de guaraníes (más de US\$ 10 millones), en una operación plagada de irregularidades, en la que resalta el hecho de que 1.940 hectáreas corresponden a “bosques altos” que no pueden ser colonizados y, además, pretende disfrazar la adquisición utilizando la “vía de la excepción” por una supuesta “urgencia impostergable”. Ya la semana pasada, la Junta Asesora y de Control de Gestión del Instituto Nacional de Desarrollo Rural y de la Tierra (Indert) tenía dentro del orden del día (como segundo punto) el tratamiento del Expediente N° 803248/12 sobre la oferta de una propiedad de 3.881 hectáreas ubicada en el distrito de San Pedro del Ycuamandyyú, departamento de San Pedro. Sin embargo, dicho tratamiento fue postergado para esta semana, aparentemente porque ese mismo día se tenía el informe de la Asociación de Estudios de la Población (Adepo) sobre el censo rural. Se trata de las fincas N° 4396, N° 2340 y N° 2341 ofrecidas por la firma Madepar SA, cuyo representante legal sería un brasileño de apellido Ariovaldo, aunque se menciona fuertemente que detrás de esta operación estarían políticos ligados al Gobierno de turno. El monto de la transacción es de G. 43.238.245.780, lo que al tipo de cambio actual representan cerca de US\$ 11.000.000.

#### **Ilegalidad**

De acuerdo a la “Síntesis del Expediente”, presentada a la Junta Asesora, la propiedad ofertada por Madepar SA fue tasada por el Ministerio de Obras Públicas y Comunicaciones (MOPC), en fecha 3 de octubre de 2012.

De la tasación realizada por el MOPC se desprende que de las 3.881 hectáreas ofertadas al Indert, 1.940 hectáreas, es decir, exactamente la mitad, corresponden a bosques altos y son justamente las tierras más caras, justipreciadas a nada menos que 17.600.000 guaraníes la hectárea.++

**EE.UU. refuerza equipo para investigar trigo transgénico --** Estados Unidos expandió su equipo de expertos en Oregon, mientras rastrea la fuente de una variedad de trigo genéticamente modificado sin autorización, que fue hallada en abril en un campo agrícola del estado, según reportó la agencia Reuters, desde Washington y Seúl. Un portavoz del Departamento de Agricultura (USDA, por sus siglas en inglés) dijo a Reuters el lunes que el grupo de ahora 15 expertos está recabando evidencia e información, en comparación a los nueve especialistas que fueron enviados a terreno la semana pasada. El funcionario afirmó que “no hay indicios de que exista trigo genéticamente modificado en el mercado”. Exámenes preliminares sobre el trigo e importaciones de harina de trigo estadounidenses realizados por Corea del Sur no

detectaron la variedad modificada y se espera que los resultados finales sean develados el miércoles.++

**Prohíben importación de hortalizas y los precios se disparan, lamentan --** La importación de tomate y locote está terminantemente prohibida y, debido a la menor oferta, los precios de ambos productos en el mercado interno se dispararon, en detrimento de los intereses de los consumidores.



Tomate nacional en cajas argentinas, en el bloque del MAG, en el Abasto, con descartes en el fondo. / ABC Color

Para Néstor Robadín, vendedor mayorista del Abasto, el hecho demuestra que en nuestro mercado no existe libre comercio. “Llegó el tomate a venderse a G. 12.000 el kilo para mayoristas, o sea que al consumidor final le va a llegar a G. 15.000 o G. 16.000”, afirmó ayer el comerciante, quien desde hace décadas se encuentra en el Bloque A del Mercado Central de Abasto, y trabaja con importación y también con productos nacionales. No es una cuestión de patriotismo y de comprar solo hortalizas nacionales, indicó, sino simplemente se trata de tener el producto, no importa de dónde venga. “Yo no puedo quedarme sin mercadería. No puedo decirles a mis clientes que no tengo por una prohibición del Gobierno”, subrayó.++

**BCP encuentra en mayo tercer mes deflacionario del año, con un -0,3% --** El Banco Central del Paraguay (BCP) encontró en mayo último el tercer mes deflacionario, con un 0,3% negativo, que responde, principalmente, a las disminuciones de precios registradas en los bienes alimenticios de la canasta. Las demás agrupaciones del índice presentaron leves aumentos de precios, destacándose aquellos registrados principalmente en los bienes duraderos.

INFLACIÓN TOTAL						
Tasa de variación (%)						
Mes	Mensual		Acumulada		Interanual	
	2012	2013	2012	2013	2012	2013
Enero	1,1	1,2	1,1	1,2	4,4	4,1
Febrero	1,5	-0,8	2,6	0,4	4,5	1,7
Marzo	0,5	-0,1	3,1	0,3	3,3	1,2
Abril	-0,2	0,2	2,8	0,5	3,3	1,6
Mayo	0,4	-0,3	3,2	0,2	3,8	0,9
Junio	-0,4		2,8		3,9	
Julio	0,1		2,9		4,0	
Agosto	-0,2		2,7		2,8	
Setiembre	0,2		2,8		2,8	
Octubre	-0,2		2,6		3,4	
Noviembre	0,6		3,2		4,1	
Diciembre	0,7		4,0		4,0	

Los meses deflacionarios fueron febrero, con una caída de precios del 0,8%; y marzo, con un 0,1%. La inflación de mayo pasado, medida por la variación del Índice de Precios al Consumidor (IPC), y que alcanzó un -0,3%, fue menor a la tasa del 0,4% observada en el mismo mes del año anterior. Con este resultado, la inflación acumulada en el año asciende al 0,2%, por debajo del 3,2% verificado durante el mismo periodo en el 2012. La inflación interanual, por su parte, fue del 0,9%,

resultando menor al 1,6% observado en abril de este año y por debajo de la tasa del 3,8% registrada en mayo del año pasado.++

**Franco dice que quiere militarizar Tacuatí, pero le impiden las leyes --** El presidente de la República, Federico Franco, contestó ayer a los pobladores de Tacuatí que le gustaría militarizar la zona, pero argumentó que se lo impiden las leyes. Los policías pueden actuar y los militares solo ofrecen apoyo logístico, dijo. Reconoció que no se puede poner un plazo para acabar con el EPP.



El presidente de la República, Federico Franco, y el ministro del Interior, Carmelo Caballero, llegan a Tacuatí antes de asistir al velatorio del ganadero asesinado Luis Lindstron. El Ejecutivo dispuso el envío de militares a la zona, pero no podrán intervenir. / ABC Color

Franco dijo ayer que coincide con el pedido de los pobladores de Tacuatí de militarizar la zona para capturar a los miembros del autodenominado Ejército del Pueblo Paraguayo (EPP), quienes asesinaron el viernes pasado al ganadero Luis Lindstron. Sin embargo, argumentó que la Constitución nacional (artículo 288 del Estado de Excepción) y las leyes 1337/99 y 216/93 “De Organización General de las Fuerzas Armadas de la Nación” impiden que efectivos militares entren en acción y dejan solamente ese trabajo a la Policía nacional. No obstante, indicó que ordenó el envío de los militares a dicha zona del departamento de San Pedro para apoyar en la parte logística a los policías. “Yo no puedo hacer nada fuera de lo que establecen la Constitución y las leyes”, admitió Franco, quien opinó públicamente ayer a la mañana por primera vez desde que se produjo el asesinato de Lindstron el viernes pasado.++

**Peinan por aire y tierra la zona del crimen del ganadero Luis Lindstron --** A 72 horas del asesinato de Luis Alberto Lindstron Picco (63), la Policía peina desde ayer por aire y tierra la zona donde ocurrió el crimen, en Tacuatí. Un tractorista, quien vio el ataque, reveló la ruta de escape que siguieron los criminales, quienes se habrían guarecido en el asentamiento Tacuatí Poty, donde se llevaron a cabo infructuosos cateos. Unos 60 elementos de las fuerzas especiales iniciaron la incursión tras los sospechosos, quienes habrían dejado bombas en su huida.

**TACUATÍ, Dpto. de San Pedro (Iván Leguizamón, Fernando Romero y Francisco Mendoza, enviados especiales).** El coordinador del operativo policial en esta ciudad, Crio. Gral. Óscar Ferreira, reveló ayer que iniciaron una etapa de incursiones intensivas en la zona donde ocurrió el asesinato de Luis Lindstron, el viernes de mañana. Al menos 60 agentes de las fuerzas especiales, que llegaron de las jefaturas de San Pedro, Concepción, Caaguazú, Alto Paraná e Itapúa, integran el grupo que se metió al monte. Los efectivos primero verificaron todas las zonas cercanas al predio de la estancia “Santa Amalia”, de donde le salieron los miembros del EPP al ganadero, así como el área que Lindstron arrendaba de Maris Llorens, en la estancia “Paso Itá”, donde finalmente cayó asesinado. Los agentes actuaron en reacción a los informes de inteligencia recabados y, fundamentalmente, siguieron la posible ruta de escape que utilizaron los tiradores

que mataron a Lindstron, conocido a partir de la declaración de un tractorista, quien presencié el crimen.++

## ÚLTIMA HORA

**Tamberos confirman escasez de leche y suben los precios --** Con el ingreso del invierno, comenzó a incrementarse el nivel de consumo de leche en el mercado interno que ocasiona en estos momentos una escasez del producto, desembocando en el encarecimiento de los precios para el consumidor, indicó Fernando Figueredo, presidente de la Asociación de Productores de Leche y Razas Lecheras (Aprole). Las declaraciones se dieron en el marco del desarrollo de la Expo Láctea, organizada por el Viceministerio de Ganadería, la Cámara Paraguaya de Industrias Lácteas (Capainlac) y la Aprole para recordar el Día de la Leche. La muestra se desarrolla en el estacionamiento del Pinedo Shopping. Figueredo explicó que en el verano se redujo la demanda del mercado interno, además que el volumen de producción aumentó considerablemente en el último año, lo que causó un efecto de baja de precios de la leche para el tambero, que desembocó en el desánimo generalizado del sector. Pero entrada la época de frío, los niveles de consumo comenzaron a repuntar, sumándose a la demanda de la planta de leche en polvo para exportación; estos factores ocasionaron un ajuste en la oferta y la demanda, elevando los precios del producto en la actualidad.

**LOS PRECIOS.** Hoy en día, el pago que reciben los productores aumentó en torno al 25%, pasando de G. 1.300 el litro a G. 1.700 el litro, que a su vez, genera un efecto cascada de incremento de los precios llegando hasta el consumidor final. En los supermercados, el precio de la leche en sachet promedia los G. 3.100 el litro; en marzo, costaba G. 2.700. Erno Bécker, presidente de la Capainlac, dijo que a causa de este fenómeno experimentado en el mercado interno, las industrias lácteas sufrirán un crecimiento prácticamente vegetativo en esta temporada, con una tasa de 7%, mientras que durante el año pasado, el nivel de expansión llegó a 15%.++

## **Franco: Paraguay tiene tanto petróleo como Medio Oriente**



*"Es casi como Medio Oriente la cantidad de petróleo que tenemos en el Chaco, pero esto va a demorar unos años todavía",* afirmó el presidente de la República durante una visita a radio Chaco Boreal. Agregó que el yacimiento se encuentra a unos ocho mil metros de profundidad y anunció que para el 1 de marzo del año próximo ya podría ser perforado el primer pozo; aunque primero se debe poner en condiciones la ruta Transchaco, para que pueda soportar el paso de unos cuatrocientos camiones cisternas. El mandatario se refirió de este modo al anuncio realizado ayer por **el ministro de Planificación, Richard Kent**, al término de la reunión de la Mesa Energética del Ejecutivo, donde fue presentado al Gobierno un informe elaborado por la compañía franco-estadounidense Schlumberger, que realiza estudios de reservas en todo el mundo. Según el estudio, las cuencas de gas y petróleo no convencionales que se encontraron en Sudamérica, básicamente abarcan una parte de Brasil, Bolivia, Argentina y todo el Paraguay. *"Además de cubrir*

*todo el país, se observa el tamaño de las reservas que se encuentran en la profundidad del suelo",* indicó Kent.++

**Soto: Los uniformados pueden ir al Norte sin estado de excepción --** El excomandante de las Fuerzas Militares y actual asesor en temas de seguridad del presidente electo Horacio Cartes, Bernardino Soto Estigarribia, manifestó que no hace falta que exista un decreto que declare estado de excepción para que los militares trabajen de manera conjunta con la policía. Se refirió así a la búsqueda de los miembros del autodenominado Ejército del Pueblo Paraguayo (EPP). Sostuvo que la propia Constitución Nacional establece claramente que las FF. AA. tienen como una de sus funciones la defensa de las autoridades electas y designadas, legítimamente constituidas. Indicó que una vez que los militares estén en el Norte, la población entera tendrá más seguridad y no solo las autoridades. "Indirectamente, la presencia de las FF. AA. en esa zona del país es para dar garantías a la población", analizó. "En este caso las FF. AA. pueden actuar de oficio. Este grupo (EPP) tiene en su lista a autoridades. Es más, atentaron contra las instalaciones de organismos de seguridad. Ellos pueden poner en riesgo el funcionamiento del Estado. La defensa es una previsión", manifestó el exjefe militar.++

**Uruguay también mira a la Alianza del Pacífico, por la inacción del Mercosur**

-- El vicepresidente charrúa, Danilo Astori, ve en ese bloque un proyecto con mucho potencial integracionista, y el objetivo es "diversificar aún más la inserción internacional" del país sudamericano.



El vicepresidente de Uruguay, Danilo Astori, defendió ayer en una entrevista la intención de su país de incorporarse a la Alianza del Pacífico, el bloque formado por México, Colombia, Chile y Perú, tras denunciar el actual estado de "inacción" del Mercosur. "Hoy somos Estado observador, pretendemos llegar cuanto antes a Estado candidato a miembro pleno, y ojalá pueda darse lo antes posible la calidad de miembro pleno para Uruguay", indicó el mandatario, que preside también el Parlamento de su país. Según Astori, que representó a Uruguay en la última cumbre de la Alianza del Pacífico en la ciudad colombiana de Cali, a fines de mayo, el objetivo es "diversificar aún más la inserción internacional de Uruguay, un país físicamente pequeño, pero con un gran potencial".

**AMPLIA COBERTURA.** La pequeña nación sudamericana, de 3,3 millones de habitantes, ve en ese bloque "un proyecto con mucho potencial integracionista" porque los países que lo componen son "muy abiertos" y "tienen una cobertura de relaciones con el exterior que es muy amplia", explicó. Además, esas naciones "apuntan a la región que es el principal factor de la correlación de fuerzas mundiales, Asia Pacífico".++

**El EPP creció y ya cuenta con unos 150 soldados, reveló alto jefe policial --**

Datos de inteligencia indican que el grupo armado tuvo un gran crecimiento, reclutando a jóvenes campesinos de la región, asegura el comisario Óscar Ferreira, director de la Segunda Zona Policial.



"Ahora ya no hablamos del EPP (Ejército del Pueblo Paraguayo) como un grupo de apenas 15 personas en las células combatientes y otras diez en el ala logística. Los nuevos datos de inteligencia sostienen que nos estamos enfrentando a una organización que ya tiene cerca de 150 soldados", reveló ayer el director de la Segunda Zona Policial, comisario general inspector Óscar Ferreira.

El alto jefe policial, quien posee mucha experiencia en la lucha contra el EPP en la zona Norte del país, desde que fue jefe de la Comisaría de Kurusu de Hierro, a partir del 2009, en momentos sumamente críticos de la acción del grupo armado, asegura que los nuevos datos recabados por los servicios de inteligencia policial permiten sostener que la banda criminal ha crecido considerablemente en los últimos años reclutando a jóvenes campesinos de la región.

**BUSCAN ARMAS.** El notable crecimiento en número de miembros incorporados hace que necesiten mayor cantidad de armas y la manera de obtenerlas es atacando los puestos policiales de la zona, para aumentar su capacidad de combate, destaca el comisario general Ferreira. Se busca que cada nuevo miembro del EPP tenga su propio fusil de asalto, y los ataques a las comisarías, para obtenerlo, forman parte de las pruebas a las que son sometidos para ir escalando en la organización delictiva.++

## LA NACIÓN

**Ley de Responsabilidad Fiscal es necesaria para el país, según FMI --** Se debe ampliar la base fiscal con aumento del número de contribuyentes, a través de una política fuerte de recaudación, sugiere director de Hemisferio Occidental, Alejandro Werner. Paraguay necesita la Ley de Responsabilidad Fiscal para la administración correcta de sus ingresos, recomendó ayer al sector empresarial el director del Hemisferio Occidental del Fondo Monetario Internacional (FMI), Alejandro Werner. Durante el almuerzo realizado en el Sheraton Hotel de Asunción con el sector privado, el representante del FMI explicó que el país se destaca con una perspectiva económica buena, por lo que es fundamental una regla rígida que maneje los gastos del país. Werner dijo que los principales desafíos del Paraguay para luchar contra el déficit fiscal y lograr un superávit similar al de años anteriores, es corregir la debilidad en las finanzas públicas con una política que fomente al mediano plazo, la inversión en infraestructura con diferentes formas de financiamiento. Señaló que se debe ampliar la base fiscal con el aumento del número de contribuyentes, por medio de una política fuerte de recaudación, en donde se implemente un sistema tributario homogéneo, basado en esquemas simplificados para llegar a unidades productivas de menor tamaño. "Es importante contar con un sistema más sencillo y que puedan por lo tanto cumplir con sus obligaciones fiscales con un menor costo de cumplimiento", explicó.++

**Según Kent, en Paraguay hay una gran cantidad de petróleo --** Las documentaciones sobre el yacimiento petrolífero serán presentados al próximo gobierno. El ministro de la Secretaría Técnica de Planificación, Richard Kent, anunció ayer "con bombos y platillos" que en el Paraguay existe una gran cantidad de petróleo no convencional. En ese sentido, sostuvo que accedió a un informe de la compañía Norteamericana Schlumberger, que determinó

la existencia de petróleo en la zona céntrica de Sudamérica. “La cuenca de gas y petróleo que se encontraron en Sudamérica básicamente abarca parte de Brasil, Bolivia, una parte de Argentina y todo el Paraguay”, aseveró Kent, al tiempo de señalar que la compañía Schlumberger es una firma muy prestigiosa, que se dedica al estudio mundial de petróleos. Dijo también que la existencia de petróleo y gas dentro del territorio nacional es más importante que varios Itaipú, por la cantidad de ingresos económicos que podrían generar al país. Añadió que se detectaron 14 trillones de metros cúbicos de gas dentro del país.++

## LA CIFRA DEL DÍA

**-0,3%**

es el porcentaje de deflación (inflación negativa) correspondiente al mes de mayo.

**Fuente: BCP**

## PRONÓSTICO METEOROLÓGICO

La Dirección de Meteorología prevé para hoy tiempo de fresco a cálido, cielo escasamente nublado, vientos variables. **Máxima estimada: 26 grados.**

Mañana: Fresco a cálido, cielo escasamente nublado, vientos rotando al norte. **Máxima pronosticada: 27 grados.**

FOTO SATELITAL

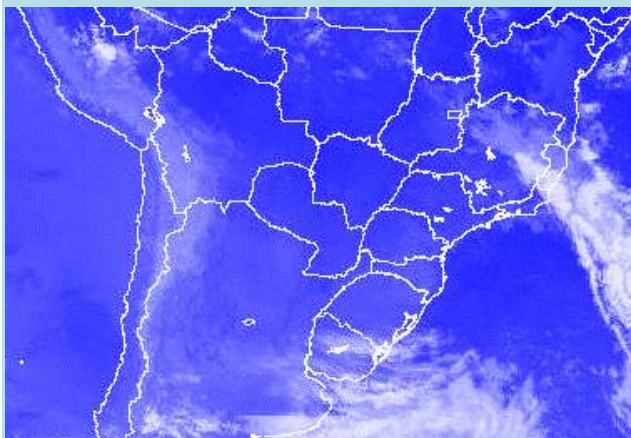

**(Final del envío)**